

PROCEDURA

Sistema di gestione sicurezza

Scarica l'app



immuni

Aiuta **te stesso**,
la tua **famiglia**
e il tuo **Paese**



Misure organizzative

Modalità operative attuate dalla REGIONE PIEMONTE per garantire il contenimento della diffusione del CoVid-19 nell'espletamento delle **procedure concorsuali**

-

Sede Politecnico di Torino
Via Carlo Boggio 59, Torino

Indice di revisione:			Redatto	Verificato	Approvato
Rev	Data	Descrizione modifica	RSPP	ASPP	Dat. di lavoro
0	19/03/2021	COVID19 – Modalità gestione concorsi	Andrea Suman	Andrea Spinaci	Paolo Frascisco

INDICE

1	<u>INQUADRAMENTO</u>	4
1.1	PREMESSA	4
2	<u>REQUISITI AREA DESTINATA AI CONCORSI</u>	4
2.1	REQUISITI DELL' AREA CONCORSUALE	4
2.2	REQUISITI DIMENSIONALI AULA CONCORSO – ACCESSO, SEDUTE E DEFLUSSO	5
3	<u>RISPETTO DEI REQUISITI DI ACCESSO, POSIZIONAMENTO DEI CANDIDATI E DEFLUSSO DALL'AULA NONCHÉ DI SVOLGIMENTO DELLA PROVA</u>	6
3.1	ACCESSO	6
3.2	TRANSITO E SEDUTE NEGLI SPAZI DI CONCORSO	6
3.3	DEFLUSSO	6
3.4	SVOLGIMENTO DELLA PROVA	6
3.5	BONIFICA PRELIMINARE, SANIFICAZIONE E DISINFEZIONE DELLE AREE CONCORSUALI	7
3.6	PULIZIA E SANIFICAZIONE A SEGUITO DI SOGGETTO CONFERMATO CoVid-19	7
4	<u>INDIVIDUAZIONE DEI PERCORSI DI TRANSITO DEI CANDIDATI</u>	8
5	<u>ACCOGLIENZA E ISOLAMENTO DEI SOGGETTI CHE PRESENTINO UNA TEMPERATURA SUPERIORE AI 37,5 °C O ALTRA SINTOMATOLOGIA RICONDUCEBILE AL COVID19 INSORTA NEL CORSO DELLE PROVE CONCORSUALI</u>	10
6	<u>LE PROCEDURE DI GESTIONE DELL'EMERGENZA – PIANO DI EMERGENZA ED EVACUAZIONE (SECONDO LE NORMATIVE VIGENTI)</u>	10
7	<u>INDIVIDUAZIONE DEL NUMERO E DELLE MANSIONI DEL PERSONALE ADDETTO</u>	11
8	<u>MODALITÀ DI ADEGUATA INFORMAZIONE AI CANDIDATI E DI FORMAZIONE AL PERSONALE IMPEGNATO AI COMPONENTI DELLE COMMISSIONI ESAMINATRICI SULLE MISURE ADOTTATE</u>	11
9	<u>ALLEGATI</u>	11
9.1	ELENCO ISTRUZIONI	11

1 INQUADRAMENTO

A CHI È DESTINATA?

A **tutto i soggetti coinvolti** perché impegnati nelle procedure concorsuali sia come componenti della commissione di concorso che come candidati.

CHE COSA DEFINISCE?

Le modalità di gestione dell'emergenza COVID-19 al fine di prevenire la diffusione del contagio all'interno degli ambienti di lavoro.

1.1 Premessa

Il presente documento (protocollo CoVid per la gestione concorsi) ha lo scopo di ridefinire le modalità di gestione delle procedure concorsuali in coerenza con il **Protocollo CoVid19 – Misure organizzative** della Regione Piemonte rev.4 del 27/10/2020 e in conformità al **Protocollo di svolgimento dei concorsi pubblici di cui all'art.1, comma 10, lettera z) del Decreto del Presidente del Consiglio dei ministri 14 gennaio 2021** del Dipartimento della Funzione Pubblica.

Il presente documento, pertanto, in ottemperanza all'art. 9 del Protocollo emanato dal Dipartimento della Funzione Pubblica, è così costituito:

- rispetto requisiti dell'area;
- rispetto requisiti di accesso, transito e uscita dall'area;
- rispetto dei requisiti di accesso, posizionamento dei candidati e deflusso dall'aula nonché di svolgimento della prova;
- individuazione dei percorsi di transito dei candidati;
- modalità di gestione del servizio pre-triage e di assistenza medica (se previsto), ovvero di accoglienza e isolamento dei soggetti che presentino una temperatura superiore ai 37,5 °C o altra sintomatologia riconducibile al CoVid19 insorta nel corso delle prove concorsuali;
- le procedure di gestione dell'emergenza – piano di emergenza ed evacuazione (secondo le normative vigenti);
- individuazione del numero e delle mansioni del personale addetto;
- modalità di adeguata informazione ai candidati e di formazione al personale impegnato ai componenti delle commissioni esaminatrici sulle misure adottate.

Si precisa che allo data di emissione del presente protocollo la Regione Piemonte ha individuato come luogo idoneo all'espletamento dei concorsi **la palazzina del Politecnico di Torino** sita in via Carlo Boggio 59 - Torino.

2 REQUISITI AREA DESTINATA AI CONCORSI

2.1 Requisiti dell' area concorsuale

L'aula concorsuale individuata da Regione Piemonte è posta nella sede del Politecnico di Torino, intera palazzina posta in via Carlo Boggio 59 – Torino. Al fine di poter essere utilizzata durante il periodo di emergenza CoVid per lo svolgimento delle prove concorsuali, deve rispondere ai seguenti requisiti:

- *disponibilità di una adeguata viabilità e di trasporto pubblico nelle immediate vicinanze della sede individuata*: la sede si affaccia su un corso ad alta viabilità e in prossimità di numerose fermate dei mezzi pubblici (autobus, stazione di Torino Porta Susa, stazione taxi e fermata su corso Vittorio Emanuele);

- *essere dotata di ingressi riservati per i candidati, distinti e separati tra loro ponendo attenzione al rispetto delle distanze di sicurezza pari a 1 mt sia in ingresso che in uscita:* la sede è caratterizzata da diverse possibilità di accesso che consentono di riservare percorsi dedicati non interferenti con le normali vie di accesso alla sede.
- *disponibilità di un locale separato per isolare temporaneamente coloro oche sviluppano sintomi riconducibili a CoVid19 durante la prova concorsuale:* nella palazzina sono presenti 2 locali che vengono destinate per tutta la durata delle procedure concorsuali come sale CoVid-19.

Si precisa inoltre che, durante le giornate di concorso, la palazzina sarà totalmente dedicata alla Regione Piemonte e che sarà garantito il presidio di un medico.

2.2 Requisiti dimensionali aula concorso – accesso, sedute e deflusso

Sono presenti complessivamente 12 aule dotate di postazioni operative costituite da scrittoio e sedia posizionate ad una distanza pari a 2 mt in tutte le direzioni. Pertanto, ogni candidato ha a disposizione 4 mq. Ogni spostamento degli elementi della postazione sarà vietato. **Nelle aule è garantito un numero massimo di postazioni per sessione mai superiore a 30** e le stesse, sono organizzate per file. Tale organizzazione consente la possibilità di gestire in modo ordinato le operazioni di accesso e deflusso evitando assembramenti.

In particolare i posti sono così distribuiti:

- Aula 2I: 24 posti;
- Aula 4I: 28 posti;
- Aula 6I: 12 posti;
- Aula 8I: 27 posti;
- Aula 10I: 23 posti;
- Aula 12I: 20 posti;
- Aula 1I: 30 posti;
- Aula 3I: 30 posti;
- Aula 5I: 30 posti;
- Aula 7I: 30 posti;
- Aula 9I: 27 posti;
- Aula 11I: 29 posti.

Inoltre, è dotata delle seguenti caratteristiche:

- pavimentazione e strutture verticali facilmente sanificabili;
- servizi igienici riservati (presenti 4 gruppi bagni posto agli angoli della palazzina);
- presenza di finestrature apribili per garantire una adeguata areazione;
- impianti di areazione meccanica con esclusione del ricircolo dell'aria.

3 RISPETTO DEI REQUISITI DI ACCESSO, POSIZIONAMENTO DEI CANDIDATI E DEFLUSSO DALL'AULA NONCHÉ DI SVOLGIMENTO DELLA PROVA

3.1 Accesso

In premessa, la palazzina dedicata al concorso viene riservata complessivamente ai concorsisti. Per tutta la durata del concorso, non possono accedere agli spazi indicati persone non coinvolte nella procedura concorsuale (vedere planimetria cap. 4). L'accesso avviene da via Carlo Boggio 59 - Torino, con accesso riservato, e attraverso due stand di pre-triage dove i concorsisti si sottopongono alla misurazione della temperatura e consegnano l'autocertificazione e l'esito del tampone effettuato al massimo nelle 48 ore precedenti (sono esclusi i lavoratori regionali coinvolti nelle procedure concorsuali interne). Durante le procedure di registrazione i candidati dovranno saranno distanziati di 1 mt uno dall'altro.



La Regione Piemonte, per le sole procedure concorsuali legate alle progressioni verticali (bando 183 - progressioni verticali c/d e bando 182 - progressioni verticali b/c) non richiederà l'esito di tampone antigenico con validità nelle 48 ore precedenti, in virtù del fatto che i candidati sono lavoratori regionali che operano in presenza presso le sedi regionali secondo le procedure definite dal protocollo CoVid19 – Misure organizzative del 27/10/2020 re.4.

Diversamente, per coerenza e omogeneità, il tampone sarà richiesto (oltre che per i candidati esterni) anche ai candidati regionali coinvolti nella procedura concorsuale relativa al bando 186 - dirigenti agricoltura.

In caso sia necessario coinvolgere personale esterno durante la prova concorsuale come traduttori della lingua dei segni o personale di aiuto a soggetti diversamente abili, gli stessi dovranno presentarsi con tampone antigenico negativo fatto nelle 48 ore precedenti.

3.2 Transito e sedute negli spazi di concorso

Il transito all'interno degli spazi dedicati al concorso è regolamentato attraverso cartellonista orizzontale (indicante il rispetto della distanza di sicurezza pari a 1 mt) e da segnaletica verticale (informativa, indicazioni di percorso) finalizzata a dare informazioni in merito ai percorsi obbligatori per garantire un usufruibilità degli spazi in sicurezza.

Le aule concorso sono organizzate per garantire un distanziamento di 2 mt lasciando per ogni candidato 4 mq disponibili.

Al fine di evitare assembramenti e garantire il corretto distanziamento tra i candidati, gli stessi prendono posto a partire dall'ultima fila fino a completamento riempimento dell'aula rispettando il numero massimo consentito.

3.3 Deflusso

Parimenti, come visto per la fase di transito e accesso all'aula concorso, il deflusso segue uno schema preciso al fine di garantire il mantenimento del distanziamento tra i candidati. In particolare, si procede facendo uscire prima le file davanti fino a completo svuotamento dell'aula.

L'ordine di uscita deve essere rigorosamente rispettato per garantire i requisiti di sicurezza richiesti.

3.4 Svolgimento della prova

Durante la prova i candidati devono tenere indossata la mascherina consegnata dall'Amministrazione all'ingresso con grado di protezione FFP2. Non è consentito l'uso di mascherine proprie né di mascherine di

tipo lavabile. È vietato l'uso di alimenti ad eccezione di bevande di cui i candidati potranno munirsi preventivamente all'accesso all'aula.

I fogli che dovranno essere utilizzati durante la prova saranno distribuiti a completo riempimento dell'aula singolarmente sulle postazioni presenti. Ogni candidato avrà inoltre una penna che non dovrà restituire.

Gli addetti al controllo e i componenti della commissione dovranno sempre tenere indossata la mascherina consegnata dall'Amministrazione con grado di protezione FFP2. Potranno circolare solo nei percorsi indicati, ovvero nei percorsi presenti tra le file al fine di adempiere alle necessità di controllo per il corretto svolgimento della prova.

3.5 Bonifica preliminare, sanificazione e disinfezione delle aree concorsuali

La palazzina del Politecnico di Torino dedicata allo svolgimento delle prove di esame è nella sua interezza dedicata alle procedure concorsuali. In coerenza al Protocollo COVID19 – Misure organizzative del 27/10/2020 rev. 4 (cap. 2 – Pulizie ambienti di lavoro) la palazzina sarà completamente pulita con prodotti igienizzanti coerenti con le misure antiCoVid.

In virtù delle attuali procedure in corso, costantemente verificate dagli uffici preposti, la mattina prima del concorso viene garantita una pulizia approfondita di tutti gli spazi dedicati al concorso.

Analogamente, terminata ogni sessione, sarà necessario procedere ad una pulizia accurata dell'intera palazzina con particolare attenzione a:

- arredi: sedute, tavolo commissione, elementi verticali di arredo, finestrature e porte (comprese le maniglie);
- spazi comuni: corridoi, vie di accesso e deflusso, sala CoVid, attrezzature di stampa, tavoli accoglienza;
- servizi igienici.

In relazione ai servizi igienici, dovrà essere garantito il presidio permanente di un addetto per ogni corpo bagni al fine di garantire la pulizia dei servizi igienici dopo ogni utilizzo.

3.6 Pulizia e sanificazione a seguito di soggetto confermato CoVid-19

Come previsto al paragrafo 4.2.4 del Protocollo CoVid Misure organizzative del 27/10/2020 rev. 4, in caso di presenza di una persona contagiata da COVID-19 all'interno dei locali in cui si svolge il concorso, si procede alla pulizia e sanificazione dei suddetti (locali utilizzati dalla risorsa e spazi comuni) secondo le disposizioni della circolare n. 5443 del 22 febbraio 2020 del Ministero della Salute e comunque **AVVISARE PREVENTIVAMENTE LA DITTA DELLE PULIZIE IN MERITO ALLA RAGIONE DELL'INTERVENTO**. È necessario:

- a causa della possibile sopravvivenza del virus nell'ambiente per diverso tempo, i luoghi e le aree potenzialmente contaminati da SARS-CoV-2 devono essere sottoposti a completa pulizia con acqua e detergenti comuni prima di essere nuovamente utilizzati. Per la decontaminazione, si raccomanda l'uso di ipoclorito di sodio 0,1% dopo pulizia. Per le superfici che possono essere danneggiate dall'ipoclorito di sodio, utilizzare etanolo al 70% dopo pulizia con un detergente neutro;
- durante le operazioni di pulizia con prodotti chimici, assicurare la ventilazione degli ambienti;
- tutte le operazioni di pulizia devono essere condotte da personale che indossa DPI (filtrante respiratorio FFP2 o FFP3, protezione facciale, guanti monouso, camice monouso impermeabile a maniche lunghe, e seguire le misure indicate per la rimozione in sicurezza dei DPI (svestizione). Dopo l'uso, i DPI monouso vanno smaltiti come materiale potenzialmente infetto;
- vanno pulite con particolare attenzione tutte le superfici toccate di frequente, quali superfici di muri, porte e finestre, superfici dei servizi igienici e sanitari. Le tende e altri materiali di tessuto devono essere sottoposti a un ciclo di lavaggio con acqua calda a 90°C e detergente. Qualora non sia possibile

il lavaggio a 90°C per le caratteristiche del tessuto, aggiungere il ciclo di lavaggio con candeggina o prodotti a base di ipoclorito di sodio).

4 INDIVIDUAZIONE DEI PERCORSI DI TRANSITO DEI CANDIDATI

Al fine di garantire una corretta gestione degli accessi e dei deflussi all'area destinata ai concorsi sono verificati i seguenti aspetti:

- completa interdizione di accesso alle persone non autorizzate;
- via di accesso dedicate;
- via di deflusso dedicate;
- area gestione potenziali casi sintomatici durante il concorso.

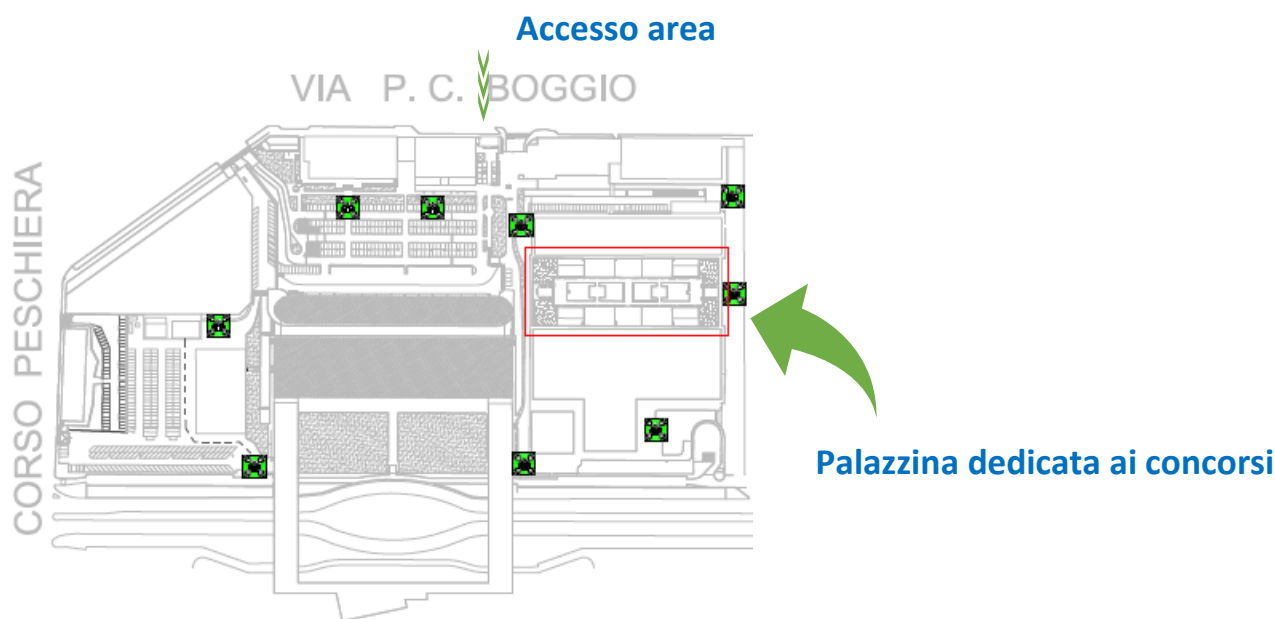

La palazzina sarà completamente destinata alla Regione Piemonte per tutte le giornate dedicate ai concorsi. Non sono pertanto presenti interferenze con altre attività. Gli unici punti di interferenza sono presenti nell'area esterna che è anche via di passaggio di collegamento tra le due ali del Politecnico. L'area di accesso ai concorsi sarà gestita delimitando il percorso al fine di limitare ogni possibile interferenza con altro personale.

Accesso area



1. accesso area concorsuale;
2. postazione misurazione temperature con presenza di n.2 box coperti presidiati da personale medico e conseguente creazione di due file separate;
3. accesso palazzina destinata ai concorsi.

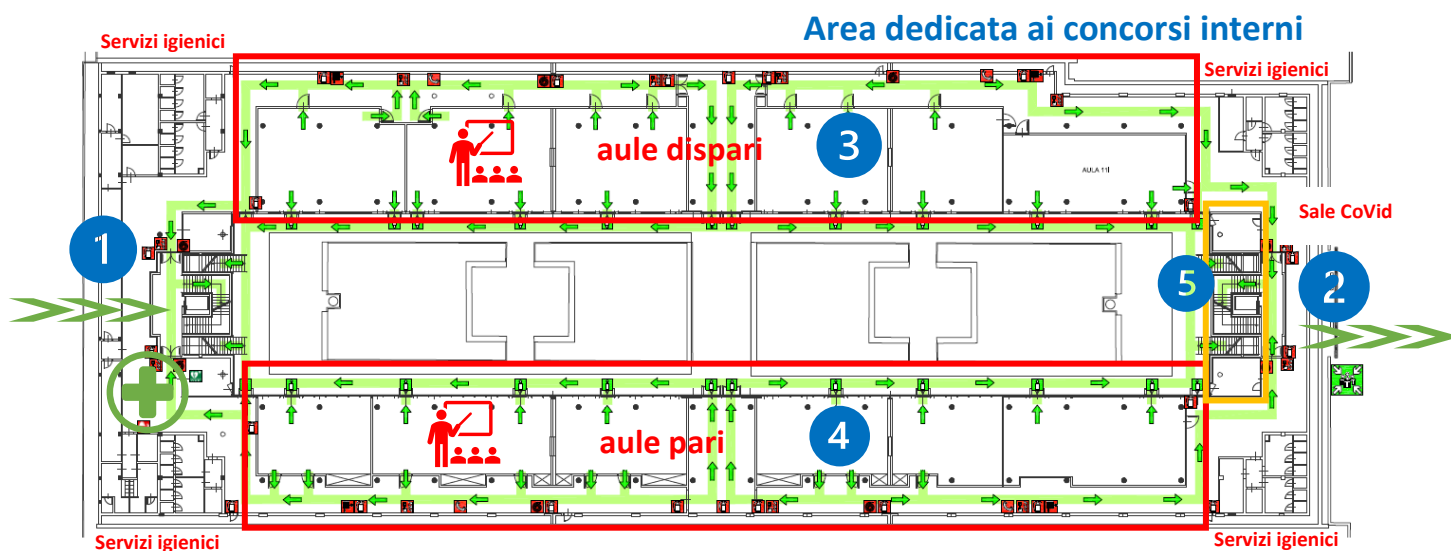

1. accesso aule;
2. uscita aule;
3. aule dispari (Aula 1I: 30 posti; Aula 3I: 30 posti; Aula 5I: 30 posti; Aula 7I: 30 posti; Aula 9I: 27 posti; Aula 11I: 29 posti);
4. aule pari (Aula 2I: 24 posti; Aula 4I: 28 posti; Aula 6I: 12 posti; Aula 8I: 27 posti; Aula 10I: 23 posti; Aula 12I: 20 posti);
5. sale CoVid.



L'accesso alla palazzina è differenziato dall'uscita. Durante le fasi di accesso alle aule è obbligatorio tenere i candidati in fila distanziati almeno 1 mt uno dall'altro. In caso di soggetto con sintomi riconducibili a CoVid deve essere accompagnato nelle sale dedicate dove il personale medico lo prenderà in consegna.

5 ACCOGLIENZA E ISOLAMENTO DEI SOGGETTI CHE PRESENTINO UNA TEMPERATURA SUPERIORE AI 37,5 °C O ALTRA SINTOMATOLOGIA RICONDUCIBILE AL COVID19 INSORTA NEL CORSO DELLE PROVE CONCORSUALI

L'accesso all'area dedicata ai concorsi è riservato solo a coloro che sono autorizzati specificatamente e precisamente:

- membri della commissione di concorso;
- addetti alla vigilanza;
- personale esterno (traduttori, traduttori della lingua dei segni, personale per coadiuvare soggetti ipovedenti, ...) eventualmente necessari;
- personale ditta Intersistemi per gestione prove di preselezione;
- candidati regolarmente iscritti.

L'accesso all'area prevede l'obbligatorietà di sottoporsi alla misurazione della temperatura. Per le procedure concorsuali organizzate presso il Politecnico di Torino è prevista la presenza di un presidio gestito da personale medico. Nella palazzina sono presenti due locali separati per consentire il momentaneo ricovero del candidato o del personale regionale coinvolto nella procedura concorsuale che manifesti temperatura corporea superiore a 37,5°C o sintomi riconducibili a COVid19. **In caso di temperatura superiore a 37,5 °C rilevata in fase di registrazione, il candidato sarà sottoposto ad ulteriori due misurazioni di controllo distanziate di 10 min una dall'altra al fine di verificare la corretta temperatura.** In caso di temperatura confermata superiore a 37,5°C, il candidato viene accompagnato nel locale appositamente individuato di modo che possa contattare il proprio medico di base e seguire le conseguenti istruzioni impartite con l'assistenza del personale medico presente. **Le tre misurazioni vengono verbalizzate dalla commissione di concorso senza indicare il valore esatto della stessa ma solo il suo superamento ai valori cogenti riportando l'orario delle tre misurazioni effettuate. Il verbale deve essere controfirmato dal candidato al fine di accertare la regolarità della procedura di misurazione.**

Solo dopo aver ricevuto specifiche istruzioni da parte del proprio medico di base il candidato potrà lasciare i locali. Per garantire la sicurezza degli altri presenti, l'uscita sarà consentita solo a completamento della procedura di registrazione e solo dopo che tutti i candidati hanno preso posto nell'aula concorsi salvo misure impartite dagli organi competenti in caso di emergenza.



Tutti i candidati del **bando 186 - dirigenti agricoltura**, siano essi lavoratori della Regione Piemonte che candidati esterni, dovranno presentare idoneo certificato di tampone con esito negativo effettuato nelle 48 ore precedenti alla data del concorso. Diversamente, per i bandi **183 - progressioni verticali c/d e 182 - progressioni verticali b/c**, essendo coinvolti solo lavoratori della Regione Piemonte, non sarà richiesto il tampone.

6 LE PROCEDURE DI GESTIONE DELL'EMERGENZA – PIANO DI EMERGENZA ED EVACUAZIONE (SECONDO LE NORMATIVE VIGENTI)

Si rimanda al piano di emergenza della sede.

7 INDIVIDUAZIONE DEL NUMERO E DELLE MANSIONI DEL PERSONALE ADDETTO

La procedura concorsuale prevede il seguente dimensionamento minimo:

- **presidente della commissione di concorso:** n. 1 componente;
- **segretario:** n.1 componente;
- **componenti della commissione di concorso:** n. 4 componenti;
- **addetti vigilanza:** n. 2 componenti fino a 15 partecipanti o n. 3 componenti fino a 30 partecipanti;
- **personale esterno** (traduttori, traduttori della lingua dei segni, personale per coadiuvare soggetti ipovedenti, ...) eventualmente necessari: numero variabile a seconda delle necessità;
- **addetti gestione emergenza:** n. 2 componenti.

8 MODALITÀ DI ADEGUATA INFORMAZIONE AI CANDIDATI E DI FORMAZIONE AL PERSONALE IMPEGNATO AI COMPONENTI DELLE COMMISSIONI ESAMINATRICI SULLE MISURE ADOTTATE

Al fine di dare corretta informazione ai candidati saranno adottate le seguenti modalità:

- pubblicazione sul sito della Regione Piemonte:
 - del presente protocollo e della istruzione allegata;
 - del protocollo del Dipartimento della Funzione Pubblica;
- cartellonistica orizzontale con identificazione dei percorsi, dei riferimenti per garantire il distanziamento di 1 mt, della denominazione delle file;
- cartellonistica verticale di informative sulla sicurezza e sulle misure CoVid;
- cartellonistica verticale indicante i percorsi di fuga.

Il SPP, inoltre, garantirà una corretta formazione del personale coinvolto (commissione e vigilanti) al fine di dare corrette istruzioni sul contenuto del presente Protocollo.

9 ALLEGATI

9.1 ELENCO ISTRUZIONI

Sono di seguito elencate le istruzioni adottate da Regione Piemonte per l'attuazione delle misure di contenimento del rischio contagio da Coronavirus.

In particolare, sono istruzioni cogenti:

- Informativa concorsi